

ACTAS 2016

I Jornadas Nacionales de Investigación en Ciencias Sociales de la UNCuyo

25 y 26 de Agosto de 2016

"Perspectivas actuales en la investigación en ciencias sociales: problemáticas, enfoques epistemológicos y abordajes teórico-metodológicos"

El mercado laboral en el aglomerado Río Cuarto

ISBN 978-987-575-164-4

Cr. José Carrizo
josefcarrizo@hotmail.com.ar
Cra. Silvia Butigué
silviabutigue@gmail.com
Cra. Lucrecia Bissio
lucreciabissio@gmail.com
Cra. María Virginia Cassano
mavicassano@gmail.com

Diagnóstico de la situación socioeconómica y del mercado laboral en el aglomerado Río Cuarto.

Silvia Butigué (Director). Jose Carrizo. Ana Cocco. Alicia Panella. Lucrecia Bissio. Virginia Cassano.

Universidad Nacional de Río Cuarto. Facultad de Ciencias Económicas

Resumen

El presente trabajo intenta reflejar el comportamiento de los indicadores del Mercado Laboral en el Gran Río Cuarto en el periodo de 2014-2015. Calculados con las microbases publicadas por INDEC.

Para poder adecuar políticas a los escenarios cada vez más cambiantes, es fundamental diagnosticar la situación actual, analizar cuál ha sido la evolución de los indicadores en los últimos años.

En el segundo trimestre de 2015, el porcentaje de desocupados es del 6,9 %, mientras que en el segundo trimestre de 2014 había cerrado en el 9,6%. La Tasa de Actividad pasó de 48,10 a 44,9 para los mismos trimestres. Esta disminución puede deberse a que al disminuir la tasa de empleo de 43,5 a 41,8 en el periodo considerado, se perdieron puestos de trabajo, además al bajar la cantidad de ocupados hace bajar la Tasa de Actividad.

Palabras clave

mercado laboral, desocupados, tasa de actividad

El mercado laboral en el aglomerado Río Cuarto

1. Objetivos

- Observar las tendencias de los indicadores del Mercado Laboral en el Gran Río Cuarto en el periodo de 2014-2015.
- Visualizar la situación actual de la ciudad en el segundo trimestre de 2014 como el segundo trimestre de 2015, en lo referido al Mercado Laboral, situación habitacional, educativa y demás indicadores socioeconómicos.
- Diagnosticar la situación actual para adecuar las políticas a los escenarios cada vez más cambiantes
- Analizar cuál ha sido la evolución de los indicadores en los últimos años y de esta manera potenciar las fortalezas que presenta la ciudad y en la manera de lo posible contrarrestar las debilidades.

2. Estrategia Metodológica

Para el análisis de las variables y teniendo en cuenta el número de momentos en el tiempo en los cuales se observan los datos, se combinarán en el proceso de investigación, dos tipos de diseño:

- Un Enfoque transversal descriptivo en el que se realizarán observaciones en un momento único de tiempo, con el propósito de describir variables y analizar su incidencia en un momento dado, describiendo comparativamente los indicadores socioeconómicos y del mercado laboral de los principales aglomerados.
- Un Enfoque longitudinal que permitirá analizar los cambios que registran los indicadores a través del tiempo.

3. Indicadores del Mercado de trabajo

El presente trabajo, intenta reflejar el comportamiento de los indicadores del Mercado Laboral en el Gran Río Cuarto en el periodo de 2014-2015. Específicamente ver los cambios producidos de los mismos en el segundo trimestre de 2014 al segundo trimestre de 2015.

Estos indicadores son calculados con las microbases publicadas por INDEC (Instituto Nacional de Estadística y Censos).

Tanto en el en el segundo trimestre de 2014 como el segundo trimestre de 2015, se observó que acompañan las tendencias que se produjeron en los 31 aglomerados urbanos. Dichos indicadores permiten visualizar la situación actual de la ciudad en sus respectivos periodos, fundamentalmente

en lo referido al Mercado Laboral y también en lo que respecta a la situación habitacional, educativa y demás indicadores socioeconómicos.

Para poder adecuar políticas a los escenarios cada vez más cambiantes, es fundamental el diagnóstico de la situación actual, analizar cuál ha sido la evolución de los indicadores en los últimos años y de esta manera potenciar las fortalezas que presenta la ciudad y en la manera de lo posible contrarrestar las debilidades.

Los indicadores de la ciudad de Río Cuarto, calculados con las microbases publicadas por INDEC, en el segundo trimestre de 2014 y en el segundo trimestre de 2015, acompañan las tendencias que se produjeron en los 31 aglomerados urbanos, donde se relevan en forma continua indicadores socioeconómicos por medio de la encuesta permanente de hogares.

En el segundo trimestre de 2015, la población de la ciudad, estaba compuesta por aproximadamente 172.081 personas, mostrando un incremento de 1525 personas respecto del mismo trimestre de 2014.

Se mantiene una población joven, donde el 12.96% tiene más de 65 años, alrededor de un 65% tiene edades que oscilan entre 15 y 65 años. La mediana corresponde a una edad de 32 años.

En cuanto al nivel educativo, un 14% aproximadamente de la población mayor a 20 años alcanzó un estudio superior completo en el segundo trimestre de 2015, disminuyendo en 1% respecto de 2014. Solo un 4% de la población mayor a 4 años, no posee instrucción, manteniéndose el mismo porcentaje en ambos periodos.

| Mercado de trabajo. | | |
|--|-------------|-------------|
| | 2014 | 2015 |
| | | 5 |
| Indicadores | Tasa | Tasa |
| Tasa de Actividad (Ocupados + Desocupados (PEA)) / (Población Total) | 48,1 | 44,9 |
| Tasa de Empleo (Ocupados) / (Población Total) | 43,5 | 41,8 |
| Tasa de Desocupación (Desocupados / PEA) | 9,6 | 6,9 |
| Tasa de Subocupación Horaria (Ocup. con menos de 35 horas que buscan trabajo) /(Ocupados) | 9,6 | 6,9 |
| Tasa de Inactividad (Población Total – PEA) / (Población Total) | 51,9 | 55,1 |

Si los indicadores se refieren al mercado laboral, en los últimos períodos, los índices de desocupación toman valores menores a dos dígitos. En el segundo trimestre de 2014 el porcentaje de desocupados en el Gran Río Cuarto es del 9,6%, por encima de la desocupación promedio del país que es del 7,5%. En el segundo trimestre de 2015 el porcentaje de desocupados en el Gran Río Cuarto es del 6,9%, levemente por encima de la desocupación promedio del país que es del 6,6%. Podemos observar que la desocupación promedio del país disminuyó en 0,9 puntos y en Gran Río Cuarto disminuyó en mayor medida en 2,7 puntos.

Respecto de la tasa de empleo, en Río Cuarto es del 41,8%, siendo esta tasa algo superior a la tasa promedio del país que es del 41,5%.

En el periodo considerado del año 2015, los desocupados más los subocupados, o sea las personas que declaran algún problema de empleo, en Río Cuarto, son un 15% de la población económicamente activa, disminuyendo en 4,2 puntos respecto al mismo periodo del año anterior.

| Distribución de la población total en población económicamente activa y en población económicamente inactiva | | | | |
|--|---------|----------|---------|----------|
| | 2014 | | 2015 | |
| Población Económicamente Activa | 81.951 | 4 8,0 | 77.103 | 44, 8 |
| Población Económicamente Inactiva | 88.605 | 5 2,0 | 94.978 | 55, 2 |
| Población Total | 170.556 | | 172.081 | |

Elaboración Propia - Fuente EPH – INDEC – Segundo trimestre de 2014 y 2015

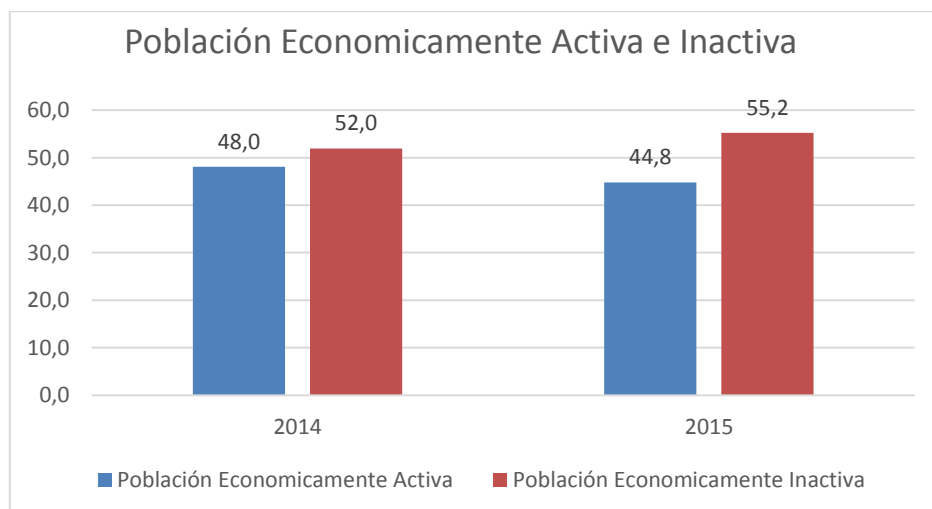

| Distribución de ocupados y desocupados sobre la población económicamente activa. | | | | |
|--|-------------------|-------|-------------------|-------|
| | 2014 | | 2015 | |
| | Valores absolutos | Tasas | Valores absolutos | Tasas |
| Desocupados | 7.834 | 9,6 | 5.282 | 6,9 |
| Ocupados | 74.117 | 90,4 | 71.821 | 93,1 |
| Población Económicamente Activa | 81.951 | | 77.103 | |

Elaboración Propia - Fuente EPH – INDEC – Segundo trimestre de 2014 y 2015

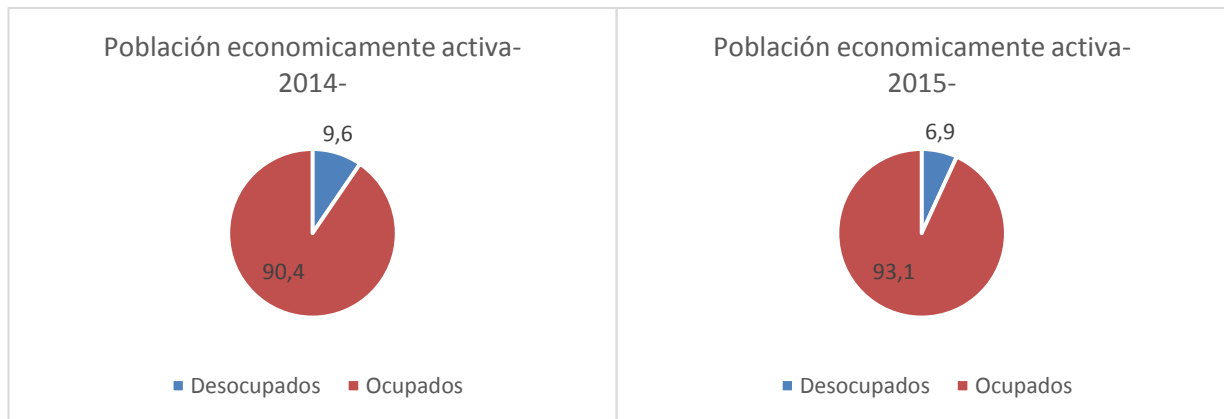

Elaboración Propia - Fuente EPH – INDEC – Segundo trimestre de 2014 y 2015

De la población económicamente activa (ocupados + desocupados), podemos observar que aumentaron los ocupados en un 2,7 punto, disminuyendo los desocupados en la misma proporción.

La tasa de actividad disminuye en 3,2 puntos. La población económicamente activa disminuye, a pesar que los ocupados en base a la población económicamente activa aumenten en 2,7 puntos y los desocupados disminuyan en la misma cantidad de puntos. Esto se ve reflejado en la disminución de la tasa de empleo, debido a que la población total aumenta y los ocupados en base a la población total disminuyen, produciéndose así una disminución en la cantidad de puestos de trabajo. Respecto

a la tasa de desocupación disminuye en 2,7 puntos, debido a que la cantidad de desocupados disminuye y disminuye en mayor proporción la población económicamente activa. Mostrando esto un incremento en 3,2 puntos en la Población económicamente inactiva.

| Distribución de los ocupados por sexo comparativo 2014-2015 | | | | |
|---|-------------------|-------|-------------------|-------|
| | 2014 | | 2015 | |
| | Valores Absolutos | Tasas | Valores Absolutos | Tasas |
| Varón | 42933 | 59,8 | 42342 | 57,1 |
| Mujer | 28888 | 40,2 | 31775 | 42,9 |
| Total | 71821 | 100 | 74117 | 100 |

Elaboración Propia - Fuente EPH – INDEC – Segundo trimestre de 2014 y 2015

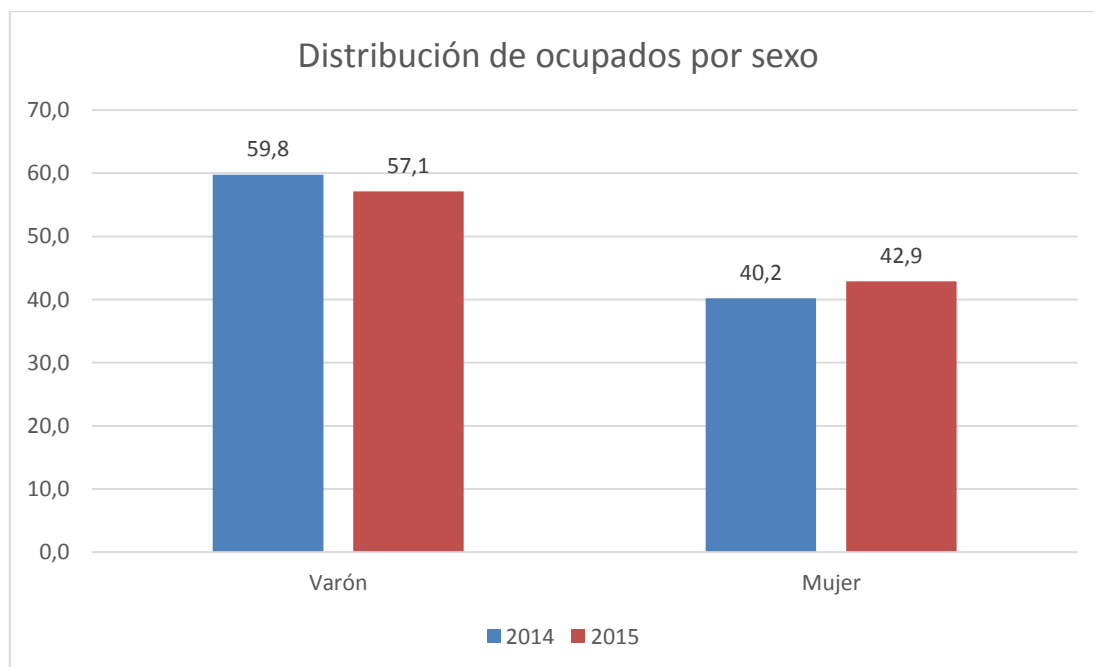

Elaboración Propia - Fuente EPH – INDEC – Segundo trimestre de 2014 y 2015

| Distribución de los ocupados por nivel educativo | | | | |
|--|----------------|--------------|----------------|--------------|
| | 2014 | | 2015 | |
| | Valor Absoluto | Tasas | Valor Absoluto | Tasas |
| Prim. Incom | 5.904 | 8,0 | 4.145 | 5,8 |
| Prim. Comp | 12.421 | 16,8 | 11.708 | 16,3 |
| Sec. Incom | 13.392 | 18,1 | 10.459 | 14,6 |
| Sec.Comp | 11.408 | 15,4 | 14.392 | 20,0 |
| Sup incom | 13.825 | 18,7 | 13.014 | 18,1 |
| Sup Comp | 16.950 | 22,9 | 17.968 | 25,0 |
| Sin instrucción | 217 | 0,3 | 135 | 0,2 |
| Total General | 74.117 | 100,0 | 71.821 | 100,0 |

Elaboración Propia - Fuente EPH – INDEC – Segundo trimestre de 2014 y 2015

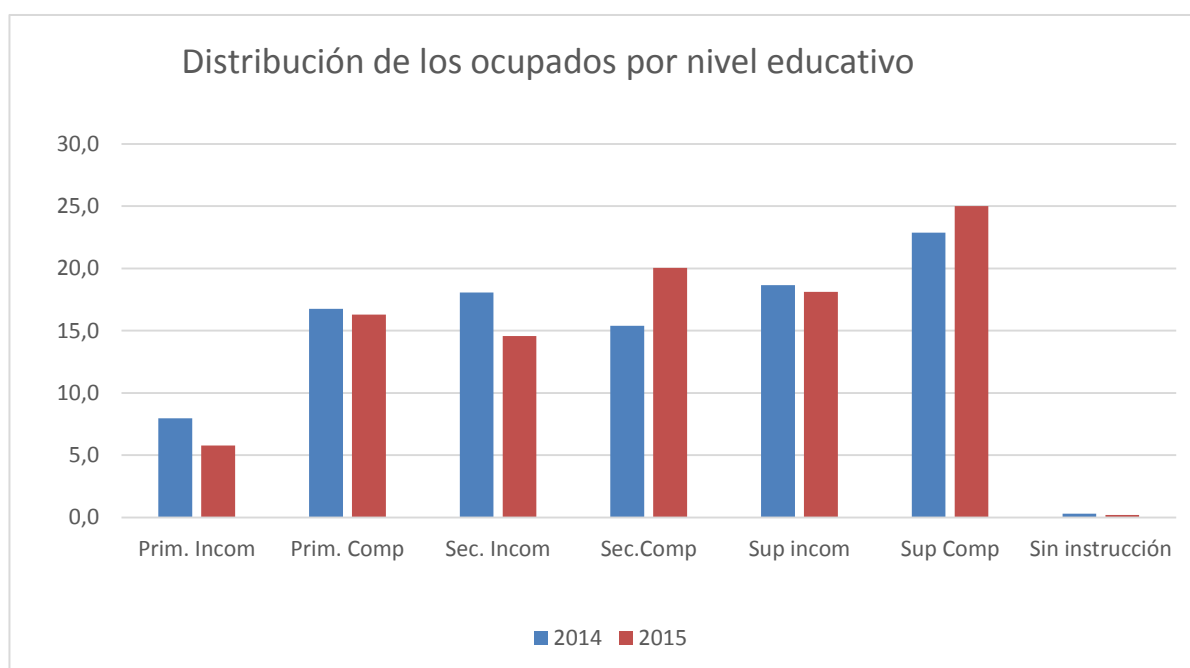

Elaboración Propia - Fuente EPH – INDEC – Segundo trimestre de 2014 y 2015

Se observa que a lo largo de un año la distribución de los ocupados por sexo y nivel educativo se ha modificado, disminuyendo los ocupados que tenían primario incompleto, primario completo, secundario incompleto, superior incompleto, aumentando la ocupación en aquellas personas que terminaron el secundario y que tienen un nivel superior completo.

| Distribución de la población desocupada por sexo comparativo 2014-2015 | | | | |
|--|-------------------|-------|-------------------|-------|
| | 2014 | | 2015 | |
| | Valores Absolutos | Tasas | Valores Absolutos | Tasas |
| Varón | 3359 | 42,9 | 1887 | 35,7 |
| Mujer | 4475 | 57,1 | 3395 | 64,3 |
| Total | 7834 | 100 | 5282 | 100 |

Elaboración Propia - Fuente EPH – INDEC – Segundo trimestre de 2014 y 2015

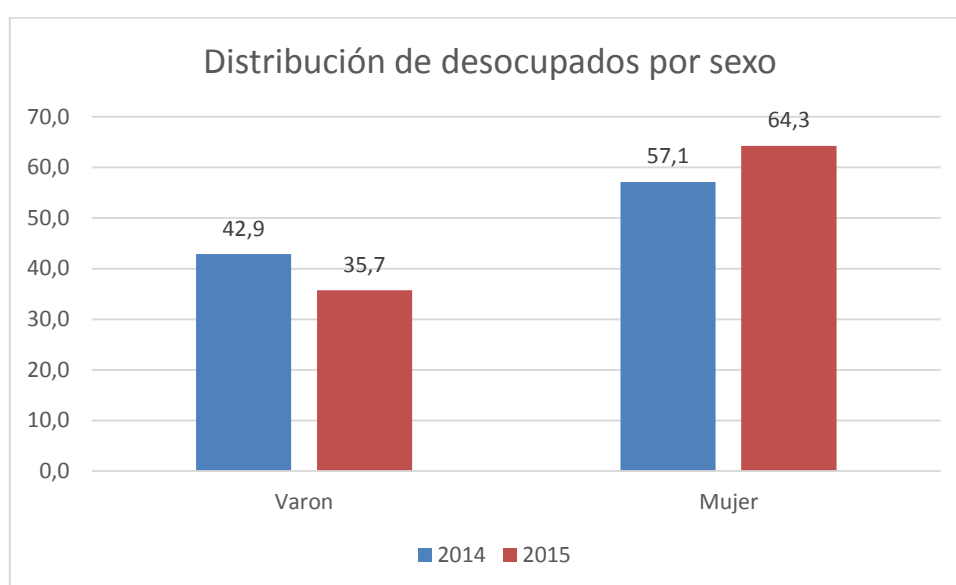

Elaboración Propia - Fuente EPH – INDEC – Segundo trimestre de 2014 y 2015

Como se puede observar del total de desocupados, un 42,9% son varones en 2014, mostrándose una disminución de 7,2 puntos en los desocupados varones y mostrándose un aumento en la cantidad de desocupados mujeres.

| Distribución población ocupada por actividad del establecimiento comparativo 2014-2015 | | | | |
|--|-------|-----|-------|-----|
| Actividad del Establecimiento Total % | 2014 | | 2015 | |
| | TOTAL | % | TOTAL | % |
| Activ. Profesionales Científicas y Técnicas | 5.436 | 7,3 | 3426 | 4,8 |
| Activ. Financieras y de Seguros, Inmobiliarias, Administrativas | 2.745 | 3,7 | 1937 | 2,7 |
| Administración Pública y Defensa; Planes de Seguro Social | 3.222 | 4,3 | 3564 | 5 |

| | | | | |
|---|--------|------|-------|------|
| Agric. Ganad. Caza y Act. de Apoyo | 1.557 | 2,1 | 1228 | 1,7 |
| Alojamiento y Servic. de Comidas | 1.879 | 2,5 | 3015 | 4,2 |
| Artes Entretenimiento y Recreación | 982 | 1,3 | 722 | 1 |
| Comerc. al por Mayor y Menor; Repar. Vehículos y Motos | 15.384 | 20,8 | 14565 | 20,3 |
| Construcción | 9.393 | 12,7 | 9693 | 13,5 |
| Enseñanza | 6.675 | 9 | 7195 | 10 |
| Industria Manufacturera | 7.993 | 10,8 | 8244 | 11,5 |
| Información y Comunicación | 1.066 | 1,4 | 1054 | 1,5 |
| Otras Activ. de Servicios | 2.566 | 3,5 | 2594 | 3,6 |
| Salud Humana y Serv. Sociales | 4.330 | 5,8 | 4117 | 5,7 |
| Serv. Doméstico | 6.090 | 8,2 | 5451 | 7,6 |
| Otros | 787 | 1,1 | 1356 | 1,9 |
| Transporte y Almacenamiento | 3.788 | 5,1 | 3415 | 4,8 |
| NS/NR | 224 | 0,3 | 245 | 0,3 |
| Total General | 74.117 | 100 | 71821 | 100 |

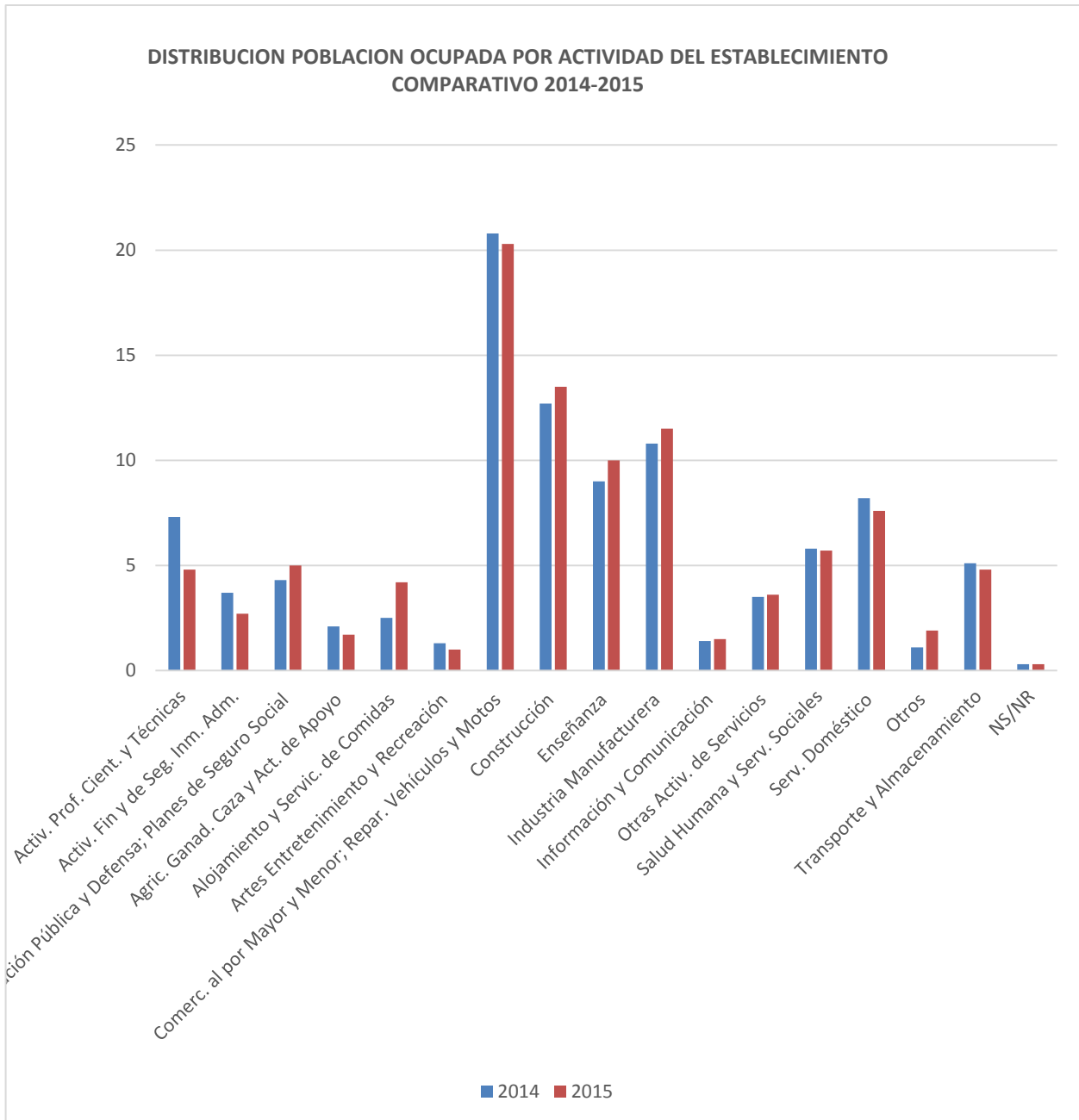

Elaboración Propia - Fuente EPH – INDEC – Segundo trimestre de 2014 y 2015

La ocupación que más se repite en el mercado laboral de Río Cuarto, es la del sector comercial y de servicios, seguida de construcción y la industria manufacturera, en ambos periodos.

4. Conclusión

Si bien los índices de desocupación toman valores menores a dos dígitos, los indicadores, no muestran una tendencia favorable en el corto plazo. El mercado laboral en el Gran Río Cuarto, muestra fluctuaciones y vaivenes bien marcados, que se ven reflejadas, en los últimos periodos.

Pudo observarse que en el segundo trimestre de 2015, el porcentaje de desocupados, en el Gran Río Cuarto es del 6,9 %, mientras que en el segundo trimestre de 2014 había cerrado en el 9,6%.

Por otro lado, la Tasa de Actividad pasó de 48,10 a 44,9 para los mismos trimestres. Esta disminución puede deberse a que al disminuir la tasa de empleo de 43,5 a 41,8 en el periodo considerado, se perdieron puestos de trabajo, además al bajar la cantidad de ocupados hace bajar la Tasa de Actividad. Es decir en un año se perdieron puestos de trabajo por un lado y por el otro una cantidad de desocupados dejaron de buscar trabajo. La ocupación que más se repite en el mercado laboral de Río Cuarto, es la del sector comercial y de servicios, seguida de construcción y la industria manufacturera, que generalmente tiene mayor propensión a absorber fuerza de trabajo en situación de informalidad e inestabilidad.

Bibliografía

- AAKER, David y DAY George . *Investigation de mercados*. Editorial Mc Graw-Hill. 3ra Edición.
- BERENSON, Mark y LEVINE David. *Estadística Básica en Administración* . Editorial Prentice Hall. 6ta Edición.
- DEMARCO, Gustavo (2003). *Manual de Economía*. Córdoba Asociación de la Facultad de Ciencias Económicas.
- DUBET, Francois (2011). *Repensar la Justicia Social*. Editorial Siglo XXI .
- ENKERLIN, Ernesto (1997). *Ciencia Ambiental y Desarrollo Sostenible*. Editor Internacional Thompson .
- FERNÁNDEZ WAGNER, Verónica. (2009): *"Informe Socio Demográfico"*. UDER Río Cuarto, Secretaría de la Dirección de Comunicación e Investigación, Junio. Río Cuarto.
- PORTER, Michael E (1995). *Estrategia Competitiva* . Compañía Editorial Continental.
- WAUTIEZ, Francois y REYES, Bernardo (2002). *Indicadores Locales para la Sustentabilidad*. Editorial Félix Varela .
- Dirección General de de Estadísticas y Censos de la Provincia de Córdoba*
<http://estadistica.cba.gov.ar/>. (s.f.).
- INDEC. *Microbases*. (2007-2016). Obtenido de <http://www.indec.mecon.ar/>